Union des Comores

Unité-solidarité-développement

****

Université des Comores

Institut universitaire de technologie (IUT)

DEPARTEMENT STATISTIQUE

RAPPORT DU TUTORAT

THEME :

L'EVOLUTION DE L'ENSEIGNEMENT UNIVERSITAIRE AUX COMORES, 2013-2020

REDIGE ET SOUTENU PAR :

-M. BOURHANE BEDJA BEN AHMED

SOUS L'ENCADREMENT DE :

M. ATHOUMANI MOHOMA

Année universitaire 2019/2020

SOMMAIRE

SOMMAIRE i
REMERCIEMENT ii
SIGLE ET ABREVIATION iv
CHAPITRE I : INTRODUCTION 1
1.1) Contexte 1
1.2) Objectifs de l'étude 1
1.3) Source de données 2
1.4) Méthodologie de l'étude 2
1.5) Organisation de l'étude 2
CHAPITRE II : PRESENTATION ET ORGANISATION DE L'UNIVERSITE DES COMORES 3
2.1) Présentation de l'Université des Comores 3
2.2) Organisation de l'Université des Comores 3
2.2.1) L'Organigramme de l'Université 4
2.2.2) 2.2.2) Missions des organes 5
CHAPITRE III: CONCEPTS & DEFINITIONS ET REVUE DE LA LITTERATURE 7
3.1) Concepts et définitions 7
3.2) 3.2) Revue de la littérature 7
CHAPITRE IV : EVOLUTION DES IN PUT D'ENSEIGNEMENT UNIVERSITAIRE, 2013/2020 10
4.1) Effectif du personnel 10
4.2) Infrastructures pédagogiques 11
4.2.1) Salle de classes 11
4.2.2) Laboratoires 12
4.2.3) Bibliothèques 12
4.2.4) Technologie de l'information et de communication 13
4.3) Budget de fonctionnement 14
4.3.1) Sources de financement 14
4.3.2) Masse salariale 14
4.3.3) Budget de fonctionnement des composantes 15
CHAPITRE V:EVOLUTION DES OUT PUT D'ENSEIGNEMENT UNIVERSITAIRE, 2013/2020 17
5.1) Le système d'enseignement 17

5.2) La population estudiantine 17
5.2.2) Inscription par équité 18
5.3) La réussite universitaire 19
5.3.1) Diplômés en DUT 19
5.3.2) Diplômés en licence 20
5.3.3) Diplômés en Master 20
5.4) La performance universitaire 21
5.4.1) Diplômés en DUT 21
5.4.2) Diplômés en licence 22
5.4.3) Diplômés en Master 23
CHAPITRE VI : ANALYSE ET RESULTATS DE L'ETUDE 24
6.1) Tableau 7 : Taux d'encadrement 24
6.2) Tableau 8 : Ratio effectif/nombre de salle 25
6.3) Tableau 9 : Ratio enseignant /personnel administration 25
6.4) Tableau 10 : Ratio masse salariale/personnel de l'université des Comores 26
CONCLUSION ET SUGGESTION 27
Conclusion 27
Suggestion 27
BIBLIOGRAPHIES 27

REMERCIEMENT

Toute réalisation est l'accomplissement de la volonté. A Dieu le tout puissant de nous avoir donné la force et le courage de réaliser ce mémoire.

Avant tout développement sur cette expérience professionnelle, il apparaît opportun de commencer ce rapport de tutorat par des remerciements, à ceux qui nous ont beaucoup appris au cours de ce travail, et même à ceux qui ont eu la gentillesse de le faire un moment très profitable.

En effet, nous ne saurions dresser une liste exhaustive de toutes les personnes qui nous ont ayant apporté leur soutien de toute forme.

Nous tenons à exprimer nos remerciements plus particulièrement à : Monsieur le Chef du département de la statistique , Dr Abdilah Saïd et l'ensemble du corps enseignant de l'IUT, grâce à leur transmission de connaissance et leurs conseils, qui ont fait de nous des personnes capables de pouvoir faire face à la vie active.

Nous exprimons en suite toute notre gratitude à l'égard de notre encadreur M. ATHOUMANI MHOMA de l''intérêt qu'il a accordé tout au long de la rédaction de ce travail.

Nous sommes également reconnaissants à nos chers parents, nos frères et nos sœurs pour leur fructueux soutient qui ont marqué de leur empreintes le bien être de ce travail.

Nos remerciements vont à l' endroit de nos familles respectives et ami(e)s qui ont su maintenir dans nos foyers l'atmosphère nécessaire nous permettant de mener à bien cette exigence universitaire.

Enfin, nous ne saurions, terminer cette liste sans pour autant remercier toutes les générations de l'IUT pour les moments agréables que nous avions passé ensemble durant le cursus de nos études.

SIGLE ET ABREVIATION

CA	Conseil d'administration
CEVU	Conseil des études et de la vie universitaire
CS	Conseil scientifique,
CUFOP	Centre Universitaire de formation Permanente
DEUG	Diplôme d'enseignement universitaire général
DUT	Diplôme universitaire de technologie
ECTS	Eupean Crédits Transfer System
EMPS	Ecole de Médecine et de Sante publique
EPT	Education pour tous
FDSE	Faculté de Droit et des Sciences Économiques
FIC	Faculté Imam Chafiou
FLSH	Faculté de Lettres et Sciences humaines
FMI	Fond monétaire international
FST	Faculté de Sciences et Techniques
INFERE	Institut de formation des enseignants et de la recherche en éducation
ISFR	Institut Supérieur de Formation et de Recyclage
IUFM	Instituts universitaires de formation des maîtres
IUT	Institut universitaire de technologie
LMD	Licence Master Doctorat
OMC	Organisation mondiale du commerce
OMD	Objectifs du millénaire pour le développement
TIC	Technologies de l'information et de la communication
UDC	Université des Comores
UE	Unités d'enseignement
UNESCO	United nations éducation science and culture organisation

CHAPITRE I : INTRODUCTION

1.1) Contexte

L'année 2003 a vu aux Comores la création d'une Université basée sur l'unification des établissements existants plus précisément l'Institut de formation des enseignants et de la recherche en éducation (IFERE) crée en 1993 sur le modèle des instituts universitaires de formation des maîtres (IUFM) français. L'Université des Comores est composée entre autres par des filières d'enseignement, d'une école et d'un institut. Elle accueille actuellement plus de 70 % des bacheliers comoriens qui devaient auparavant se rendre dans les autres pays pour continuer leurs études supérieurs

Son budget de fonctionnement découle d'une taxe additionnelle sur le kilo de riz ordinaire.

L'évolution de l'enseignement universitaire aux Comores est devenue le point de réflexion au sein de l'éducation nationale. Le Ministre de l'Education National en collaboration avec ses principaux partenaires mis en place une politique sur l'éducation supérieure à fin de résoudre les problèmes et les défis majeurs pour permettre l'amélioration de l'éducation supérieure. Elle prend en compte, outre les différents documents de référence, nationaux et internationaux, relatifs à l'éducation où traitant des problématiques dans ce secteur.

Cette politique qui vise à redresser le système éducatif sera mise en œuvre à travers un cadre et des mécanismes d'opérationnalisation de la politique éducative pour la période 2013-2020. Elle s'articule de déployer des efforts significatifs pour progresser vers l'atteinte des objectifs de l'éducation pour tous (EPT) et des objectifs du millénaire pour le développement (OMD).

Elle crée les conditions d'optimisation des ressources de l'éducation en vue d'améliorer la qualité de service éducatif pour leur transformation en résultat concret chez les élèves et les étudiants. De ce fait, la concrétisation de ces options de politique éducative se fonde sur les orientations et les objectifs stratégiques d'éducation suivant qui, entre outres, permettant de renforcer le système éducatif dans sa capacité à élaborer et mettre en œuvre un plan sectoriel complet en vue de réaliser les objectifs établis à l'horizon 2020.

1.2) Objectifs de l'étude

La présente étude sur "L'évolution de l'enseignement universitaire aux Comores, 2013/2020" vise à apporter des éléments d'appréciation sur l'enseignement universitaire de l'Union des Comores entre 2013/ 2020.

Elle aura comme objectifs spécifiques de :

- Examiner l'état de lieu et l'organisation universitaire et son évolution ;
- Identifier la qualité de l'enseignement universitaire en termes d'infrastructure (capacité d accueille, enseignement ……) ;
- Analyse la performance de l'enseignement universitaire.

1.3) Source de données

Notre principale source de données est les services de l'université des Comores.

1.4) Méthodologie de l'étude

L'approche méthodologique de l'étude est celle d'une analyse statistique descriptive. Cette méthode consiste à observer et à décrire le comportement d'un sujet sans influence aucune façon.

1.5) Organisation de l'étude

Au long de notre travail, il apparait logique de présenter tout d'abord de façon générale l'objectif de notre étude puis la méthodologie appliquée et les sources de données utilisées. Nous allons traiter en second lieu «**la présentation et l'organisation de l'Université des Comores** ». Il s'agit de faire un état de lieu et son mode d'organisation. Nous allons voir en troisième lieu « **la revue de la littérature** » qui permet de prendre connaissance sur les études théoriques et empiriques déjà réalisées sur le sujet et explication des concepts et définitions utilisés. Ensuite nous allons examiner « l'évolution des infrastructures universitaires, 2013/2020 qui fait l'objet de notre étude. Il consiste à énumérer les in put universitaires. Cinquièmement, nous allons voir la **« réussite et la performance de l'Université des Comores »** c'est-à-dire les out put en terme de diplôme et d'équité. Avant de tirer la conclusion et de proposer des suggestions, nous allons décrire **« les analyses et les résultats de l'étude** » qui donnent le sens efficace de notre étude

CHAPITRE II : PRESENTATION ET ORGANISATION DE L'UNIVERSITE DES COMORES

2.1) Présentation de l'Université des Comores

L'Université des Comores est un établissement public à caractère scientifique, culturel et professionnel crée par l'ordonnance No.03-008/PR du 8 septembre 2003. Elle est une institution universitaire, doté de la personnalité morale, et jouissante de l'autonomie administrative, pédagogique et financière.

Jeune institution pour offrir aux jeunes comoriens des formations d'enseignement supérieur dans l'archipel, l'Université des Comores a connu une croissance exceptionnelle en 07 ans d'existence. Les effectifs sont ainsi passés de 1.250 étudiants à ses débuts en 2003, à près de 3927 pour l'année universitaire 2009/2010 puis de 11 930 étudiants pour l'année universitaire 2019/2020.L'université accueille par ailleurs aujourd'hui 1928 enseignants y compris des doctorants. Ses locaux sont répartis dans la capitale et sur le campus universitaire de Mvouni. La communauté de Patsy, située sur l'île d'Anjouan, abrite également un site universitaire qui reprend une partie des différentes filières de l'UDC. L'île de Mohéli abrite aussi un centre universitaire.

L'Université des Comores a pour principale mission d'assurer la formation supérieure, la recherche scientifique et technique, la formation professionnelle initiale et continue de haut niveau, selon les normes et les formats internationalement reconnu.

L'université des Comores fut créée avec la fusion des établissements d'enseignement supérieur existants à l'époque. Il s'agit de :

- L'École nationale d'administration et de commerce (ENAC) ;
- L'Institut de Formation des Enseignants et de Recherche en Éducation (IFERE) ;
- L'Institut Supérieur de Formation et de Recyclage (ISFR) ;
- L'École Nationale de Santé ;
- La Faculté Imam Chafiou.

L'Université est organisée actuellement en 9 composantes :

- Faculté de Droit et des Sciences Économiques (FDSE) ;
- Faculté Imam Chafiou (FIC)/lettres arabes et sciences islamiques ;
- Faculté de Lettres et Sciences humaines (FLSH) ;
- Faculté de Sciences et Techniques (FST) ;
- Institut de Formation des Enseignants et Recherche en Education (IFERE) ;
- Institut Universitaire de Technologie (IUT) ;
- École de Médecine et de Santé Publique (EMSP) ;
- Centre Universitaire de Patsy (Anjouan) ;
- Centre Universitaire de Mohéli.

2.2) Organisation de l'Université des Comores

L'organisation et le fonctionnement de l'Université est décrit dans les statuts de l'Université – décret No.15/004/PR adoptés le 11 janvier 2015.

2.2.1) L'Organigramme de l'Université

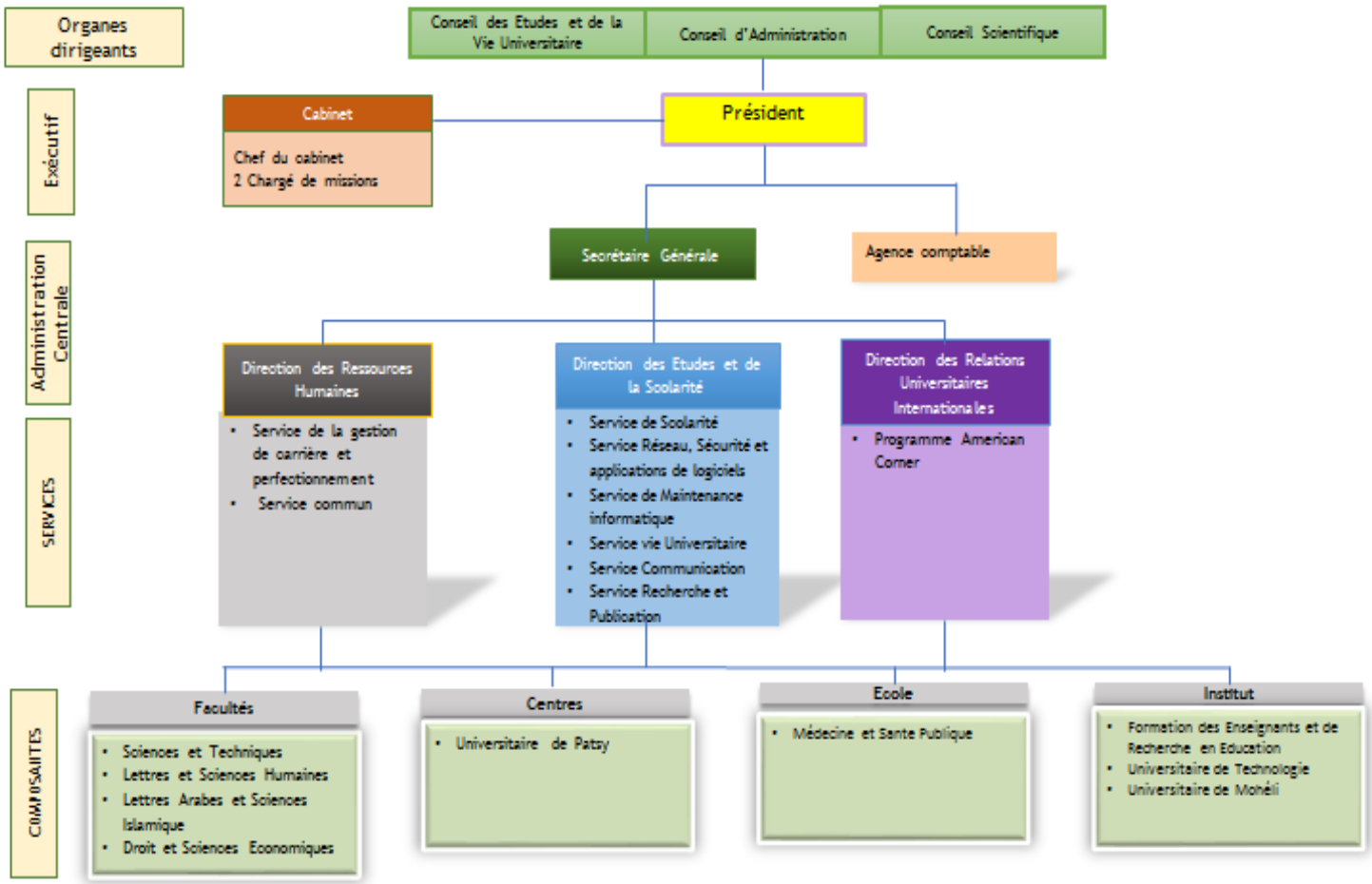

2.2.2) Missions des organes

L'Université est dirigée par un Président élu pour un mandat de 4 ans, renouvelable une fois.

Les organes dirigeants de l'Université des Comores sont :

1. Le Président,
2. le Conseil d'administration (CA),
3. le Conseil scientifique (CS), et
4. le Conseil des études et de la vie universitaire (CEVU).

Le **Présiden**t de l'Université est le Chef de l'organe exécutif de l'Université et il a autorité sur tous les services de l'Université.

La fonction et les attributions du Président sont définies par les articles… de la loi N°14-024/AU du 14 juin 2014, portant orientation et organisation de l'Enseignement Supérieur et de la Recherche et les articles du décret N°15 – 004/ PR du 11 Juin 2015 portant statuts de l'Université des Comores.

Le Président est assisté par un cabinet composé d'un chef de cabinet et de deux chargés de mission, nomme par le Président de l'Université.

Le **Conseil d'Administration** est l'organe délibérant de l'Université.

Le **Conseil scientifique** propose au Conseil d'Administration les orientations des politiques de recherche, de documentation scientifique et technique, ainsi que la répartition des crédits de recherche.

Il propose audit Conseil les orientations des enseignements de formation initiale et continue, instruit les demandes d'habilitation et les projets de nouvelles filières.

Le Conseil scientifique est consulté et donne son avis sur les programmes de formation initiale et continue, sur la qualification à donner aux emplois vacants ou demandés d'enseignants-chercheurs, d'enseignants et de chercheurs.

Le **Conseil des Etudes et de la Vie Universitaire** prépare les mesures de nature à permettre la mise en œuvre de l'orientation des étudiants, à faciliter leur entrée dans la vie active, à favoriser les activités culturelles, sportives, sociales ou associatives offertes aux étudiants, et à améliorer leurs conditions de vie et de travail. Il est garant au sein de l'Université de l'exercice des libertés politiques et syndicales des étudiants.

L'Administration Centrale est ainsi structurée :

1. **un secrétaire général**, nommé par décret du Président de l'Union sur proposition du Ministre de l'Enseignement Supérieur ;
2. **trois directeurs** en charge des études et de la scolarité (DES), des ressources humaines (DRH), des relations universitaires internationales (DRUI), nommes par un arrêté du

Ministre en charge de l'Enseignement Supérieur, sur proposition du Président de l'Université ; et

3. **un agent comptable**, nommé par arrêté conjoint du Ministre en charge de l'Enseignement Supérieur et du Ministre en charge des Finances et du Budget ;

Le **Secrétaire Générale** est responsable des services administratifs de l'Université. Il participe au Conseil Administration et aux autres instances administratives de l'Université avec voix consultative. Il est consulte sur les décisions sur la gestion administrative et financière.

L'Agent Comptable est responsable de la gestion financière de l'Université. Il participe au Conseil d''Administration et aux autres instances administratives de l'Université avec voix consultative

L'Université des Comores est composée des facultés, instituts, écoles et centres sont administrés par un conseil de composante.

Les chefs de composantes sont élus parmi les enseignants-chercheurs (ayant au moins le grade de maître de conférences pour les facultés, et de maître assistant pour les écoles, instituts ou centres).

Les Centres Universitaires d'Anjouan et de Mohéli ont des statuts de composantes dirigées par un directeur de Centre.
Le Conseil de composante définit le programme pédagogique et le programme de recherche de la composante et les soumet à l'avis du Conseil Scientifique de l'Université.

Les unités de recherche regroupent des départements, des laboratoires ou des centres de recherche. Elles sont administrées par un conseil élu et dirigé par un directeur élu par ce conseil. Le Directeur est choisi parmi les enseignants-chercheurs ou les chercheurs titulaires au moins du diplôme de Doctorat et ayant des publications scientifiques à leur actif.

CHAPITRE III: CONCEPTS & DEFINITIONS ET REVUE DE LA LITTERATURE

3.1) Concepts et définitions

Politique éducative
Est une référence à un certain nombre de choix fondamentaux qui guident l'éducation. Le cadre d'action définie par la politique éducative peut avoir une portée très générale lorsqu' il concerne un pays tout entier.

Système éducatif
Un système éducatif consiste à constituer de toutes les composantes et acteurs interagissant dans l'enseignement et dans la formation sur d autre système permettant parfois de considérer son propre système d'enseignement avec un regard neuf.

Plan sectoriel
Le plan sectoriel d'éducation est, par nature, un instrument de politique nationale, élaboré sous la responsabilité du gouvernement, offrant une perspective à long terme éducatif du pays, et comprenant une série cohérente de stratégie réalisable, conçues pour atteindre les objectifs fixés et surmonter les difficultés.

Enseignement universitaires
Il est un enseignement professionnel qui demande de disposer d'un niveau de formation supérieur. L'enseignement est dispensé dans les établissements publics ou privés, sous tutelle d'un ministre ou non.

In put
Il s'agit d'un certain nombre de moyens ou facteurs offerts par l'étudiant lui-même ou par le système éducatif pour acquérir des connaissances.

Out put
Désigne pour chaque individu, l'accroissement du stock de connaissances résultant de sa scolarité.

3.2) Revue de la littérature

La revue de littérature permet de prendre en compte les contributions antérieures à la résolution du problème identifiés, de faire le point des connaissances sur le plans empirique et théorique. En effet, l'étude sur l'enseignement universitaire ne constitue pas un phénomène nouveau et des auteurs ont abordés le sujet avant notre étude.

Emmanuel Lacroix, « Analyse de la performance de l'enseignement supérieur au Burkina Faso : le cas de l'Université de Ouagadougou », 2003**,** montre que l'enseignement universitaire a connu ces dernières années une transformation radicale, notamment un essor de l'internationalisation et de la mobilité des enseignants et étudiants. Il a souligné l'élargissement de l'offre d'apprentissage en ligne et mixte et des services internet dans tous les pays. Tous ces changements entrainent par conséquent la nécessite d'améliorer et garantir la qualité et la

reconnaissance des titres et exigent les gouvernements et les institutions qu'ils prennent des mesures innovantes assurant également l'équité et l'accès. L'auteur poursuit en mentionnant que dans le cas du Burkina Faso, que l'enseignement évolue d'une manière croissante, car le nombre d'enseignants ne cesse de croitre quel que soit leur statut. En effet, à la rentrée académique 2005-2006, le nombre d'enseignants permanents dans les écoles supérieures (y compris les unités de formations des universités) était passé de 1 913 enseignants (1913 enseignants permanents et 718 enseignants vacataires) à 5 986 (3531 enseignants permanents et 2455 enseignants vacataires) en 2010 2011, ce qui correspond à un accroissement annuel moyen de 20,9 %.

L'évolution des effectifs des étudiants connaît une croissance soutenue avec l'évolution du nombre des établissements supérieurs au Burkina. En 2005-2006, l'effectif des étudiants était estimé à 30 488 et est passé à 60 998 en 2010-2011. A ce rythme, le nombre d'étudiants va doubler chaque six (06) an au plus et nécessitera un nombre important d'écoles supérieures à créer.

Bethuel Makosso, «Analyse de la performance de l'enseignement supérieur au Burkina Faso : le cas de l'Université de Ouagadougou», 2006 explique que le nombre des facteurs explicatifs de l'évolution est lié au mode de financement des études supérieures. En effet, dans un environnement de pauvreté, l'absence des moyens financiers nécessaires pour financer les études explique une évolution lente enregistrée

Omer, «Analyse de la performance de l'enseignement supérieur au Burkina Faso : le cas de l'Université de Ouagadougou», 2007**,** en analysant les freins à l'évolution de l'enseignement supérieur en République du Congo montre que les établissements du pays sont principalement localisés à Brazzaville, la capitale et pour une moindre mesure à Pointe Noire et ces deux localités se trouvent au sud. Ces problèmes de localisation des établissements d'enseignement supérieur en plus du la réduction du nombre de bourses au fil des années rendent la vie au campus moins confortable et peu propice aux études surtout pour ceux qui viennent d'ailleurs et n'ont aucun parent dans la localité

Zagré Pascal, «Analyse de la performance de l'enseignement supérieur au Burkina Faso : le cas de l'Université de Ouagadougou», 2004, a noté que les conditions matérielles d'études constituent des facteurs déterminants dans le rendement interne. Ainsi, le désengagement de l'Etat des secteurs sociaux comme l'éducation du fait des Programmes d'Ajustement Structurels (PAS) ont eu pour corollaire dans l'enseignement supérieur l'insuffisance des structures pédagogiques (laboratoires), des infrastructures essentielles (Amphithéâtres, salles de TP, TD), des équipements et des documents. Tous ces éléments ont pour conséquence un faible rendement interne de l'enseignement supérieur (fort taux d'abandons et de redoublement, faible niveau d'encadrement, baisse du niveau d'encadrement, etc.).

Unesco, Recueil des données mondiales sur l'Education 2006**,** explique que la masse de ressources éducatives numériques a imposé de nouvelles exigences aux systèmes et institution d'enseignement supérieur. Concernant le développement de programme d'enseignement, de programme d'études et des parcours d'apprentissage nouveaux et innovants, ainsi que des voix d'accès à l'enseignement supérieur.

De ce fait, l'Unesco fournit un appui et un conseil technique portant sur des approches innovantes permettant d'élargir l'accès à l'enseignement supérieur, au cours et aux programme

d’études, mettant l’accent sur le développement de nouveaux type des modalités d’apprentissage tant sur campus qu’en ligne.

CHAPITRE IV : EVOLUTION DES IN PUT D'ENSEIGNEMENT UNIVERSITAIRE, 2013/2020

Pour accumuler des connaissances, l'étudiant doit mettre en œuvre un certain nombre de moyens ou inputs. Les uns dépendent en fait directement de l'étudiant lui-même, les autres lui sont "offerts" par le système éducatif.

Il est clair que l'étudiant lui-même contribue à sa réussite. L'élément crucial sera le temps qu'il consacre à ses études (assistance aux cours et travail personnel, que l'on peut envisager d'affecter d'un poids différent ou de traiter séparément). On l'évaluera soit au niveau hebdomadaire, soit au niveau annuel à partir d'enquêtes (dites budget-temps) individuelles.

Il est vraisemblable que la productivité du temps de travail de l'étudiant est influencée par divers facteurs. Certains sont propres à l'institution fréquentée et on les retrouvera parmi les autres catégories d'inputs. D'autres sont extérieurs à l'institution et concerne l'environnement de l'étudiant. On pourra ainsi retenir l'origine sociale, le sexe, l'âge, les conditions de logement, etc... Enfin, l'étudiant possède un bagage intellectuel initial qui influencera aussi cette productivité ; on pourra le mesurer par les diplômes initiaux ou les résultats à un test initial. Notons que, par nature, ces différents éléments ne sont pas manipulables par l'étudiant (ni par les pouvoirs publics). L'étudiant peut agir simplement sur son temps (et ses méthodes de travail) qui demeure donc le facteur de production essentiel à ce niveau ; les autres éléments ne sont que des paramètres.

Concrètement, il s'agit évidemment des mêmes facteurs que ceux que nous avons présentés précédemment dans l'optique institutionnelle, à savoir les équipements (essentiellement pédagogiques, tels les salles de cours disponibles, les équipements pédagogiques divers, les livres, etc...), le personnel enseignant (ventilé éventuellement par catégories) et le personnel non enseignant (dans la mesure où l'on suppose qu'il peut avoir une influence indirecte sur la réussite scolaire individuelle).

4.1) Effectif du personnel

Le tableau ci-dessous montre que les effectifs des enseignants et administrateurs de l'Université n'est pas stable. Ils fluctuent d'une année à l'autre aux seins des composantes.

Toutefois, le tableau reflète d'une façon générale une croissance du corps enseignant et les agents de l'administration pour l'année universitaire de 2013/2014 à 2018/2019.

Par contre on constate une légère baisse d'effectif pour l'année 2019/2020 soit 23 agents en diminution.

Tableau 1: Répartition du personnel de l'UDC par enseignant et par administrateur (2013-2020*)*

Composantes	catégorie	Effectif du personnel						
		2013/14	2014/15	2015/16	2016/17	2017/18	2018/19	2019/20
Faculté de lettres et des sciences humaines	Ensei	29	32	42	42	44	42	37
	Admi	12	12	16	13	14	18	17
Ecole de médecine et de	Ensei	14	14	14	14	13	13	13

sante publique	Admi	9	9	8	11	9	10	10
Faculté de droit et des sciences économiques	Ensei	24	29	30	30	28	30	22
	Admi	17	17	11	17	16	18	18
Institut universitaire de technologie	Ensei	26	29	32	33	31	32	30
	Admi	11	11	11	14	13	12	12
Faculté de sciences et techniques	Ensei	37	36	43	43	50	51	48
	Admi	9	8	10	17	18	12	18
Institut de formation des enseignants et de recherches en éducation	Ensei	21	22	21	10	20	19	14
	Admi	12	12	13	13	15	13	13
Faculté Imam –Chafiou	Ensei	23	23	24	24	24	25	25
	Admi	11	11	13	12	11	12	12
Antenne Universitaire de Mohéli	Ensei	8	08	14	14	10	11	12
	Admi	8	8	10	10	11	12	12
Site Universitaire de Patsy	Ensei	52	54	73	75	70	76	70
	Admi	26	26	23	22	18	22	22
Total		**349**	**361**	**408**	**414**	**415**	**428**	**405**

Source: Université des Comores, direction des études

4.2) Infrastructures pédagogiques

Les infrastructures – bâtiments, salles de classe, laboratoires et équipements – constituent des éléments essentiels à l'apprentissage dans nos établissements universitaires.

4.2.1) Salle de classes

L'effectif des étudiants a largement augmenté de 1300 en 2003 à 11930 en 2019/2020 sans une augmentation des salles de classes conséquentes.

Graphique 1: Nombre de salle par composante 2013/2020

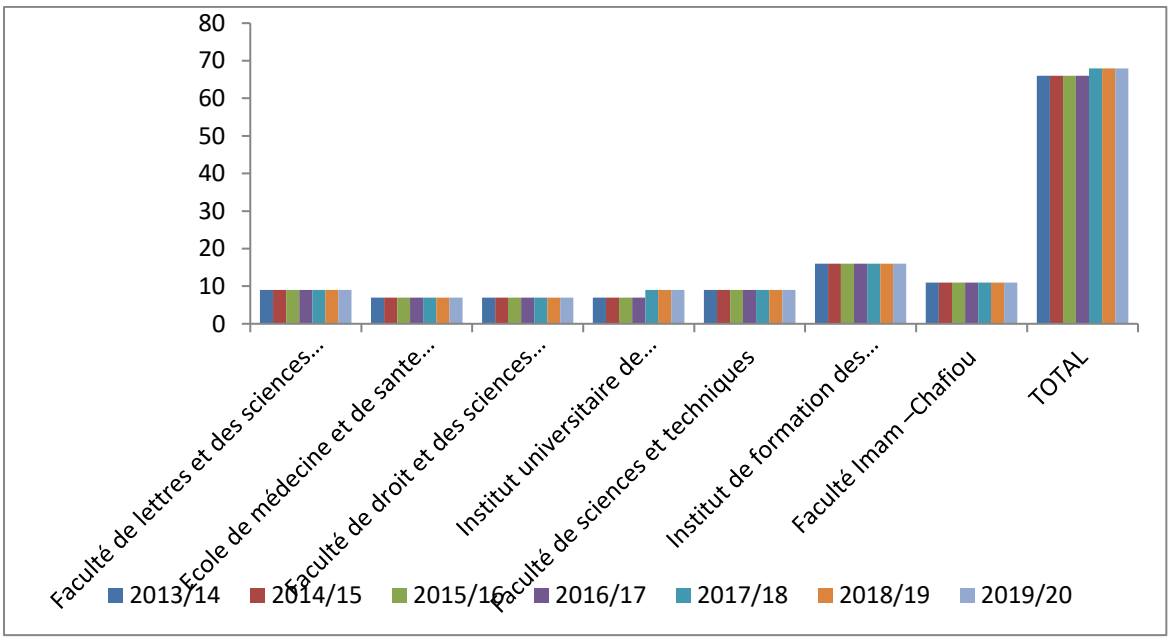

Source: Université des Comores, intendance 2020

Le graphique montre que dans toutes les composantes le nombre de salle de classe reste le même de 2013 à 2014. Seul l'Institut universitaire de technologie qui a bénéficié de nouvelles salles de classe en 2017 financé par l'Union européenne à travers au projet d'appui à la formation technique et professionnelle (PAFTP).

On constate de plus que la capacité d'accueil à l'UDC dépasse les normes acceptables en termes d'exiguë de salle de classe.

Les salles de classe sont équipées par des tables bancs et des tableaux blancs ou noirs. Elles manquent d'équipement audio-visuel et de sonorisation et mal éclairées.

4.2.2) Laboratoires

Laboratoire est un local aménagé pour faire des expériences, des analyses biologiques, des recherches. Son objectif général est de fournir des données analytiques d'une exactitude et d'une fiabilité adéquates en un laps de temps acceptable et pour un coût convenable.

L'université des Comores possède deux laboratoires qui sont reconnu à l'échelle nationale et internationale.

- ✓ **Herbiers des Comores**

Le laboratoire est constitué d'une pièce principale affectée aux opérations d'identification des plantes mais aussi à de nombreuses taches connexes (bureau, salle de réunion, Travaux pratiques, …) et d'une pièce de stockage des spécimens de plantes et végétaux. Les activités d'inventaires ont permis de déterminer les principales caractéristiques des plantes du pays de sorte que ces compétences pourraient être utilisées dans le cadre de la pureté botanique de produits végétaux (tisanes, compléments alimentaires) vendus sous forme transformée broyés en gélule ou en sachet. Dans ce cas il sera nécessaire de prévoir des locaux plus appropriés

D'autre part, la collaboration mise en place avec des biochimistes sur l'identification et la caractérisation biochimique des plantes pourraient être une aide déterminante dans la Certification de produits des Comores

- ✓ **Laboratoire d'analyse de l'eau**

Le laboratoire est constitué d'une pièce principale située sur le campus de l'Université. Il est équipé de l'équipement le plus simple permettant le contrôle des paramètres de bases en analyse physico-chimiques et microbiologiques de l'eau. Il réalise des prestations pour les usines d'embouteillage d'eau minérale ou de source. Le laboratoire n'est pas équipé pour les recherches de contaminants chimiques (pesticides, métaux lourds).

4.2.3) Bibliothèques

La bibliothèque est un service pédagogique dont le rôle est de contribuer à la formation des étudiants et de soutenir l'action de l'enseignant. Elle est un lieu de recherche offrant aux étudiants une diversité de ressources documentaires permettant de développer leurs connaissances. Elle est chargée de fournir aux étudiants, aux enseignants et aux chercheurs la

documentation nécessaire à l'étude et à la recherche dans toutes les disciplines enseignées dans l'université. L'université des Comores possède 5 bibliothèques réparties comme suit:

Tableau 2: Répartition des bibliothèques par composantes

Composantes	Nombres
Faculté de science et technique	1
Ecole de médecine et de sante publique	1
Site de Mvouni	1
Faculté Imam-Chafiou	1
Institut de formation des enseignants et de recherches en éducation	1

Source : Université des Comores, service des ressources humaines, 2020

Nous avons constaté que la documentation dans les bibliothèques de l'UDC est très insuffisante. Il n'existe pas de cahier de texte et de livres de référence et les livres disponibles ne sont pas á jour. Les bibliothèques ne sont pas bien organisées, équipées et entretenues. Ces lacunes ne favorisent pas le développement des connaissances et des compétences des étudiants.

Plus de 500 livres sont disponibles et accessibles mais la plupart de cette documentation n'est pas en adéquation avec les programmes enseignés. Il n'est plus au stade de parler de bibliothèques qui répondent au monde de la technologie.

4.2.4) Technologie de l'information et de communication

L'utilisation des Technologies de l'Information et de la Communication (TIC) est devenue un sujet incontournable et un enjeu pédagogique dans le domaine de l'éducation universitaire.

Parmi les TIC, l'internet est actuellement la technologie de l'information la plus utilisée dans l'enseignement universitaire et dans la formation professionnelle continue, en raison de sa disponibilité croissante et de sa diffusion rapide.

L'UDC a une insuffisance en matière de technologie de l'information et de communication sur plusieurs volets :

- ✓ Intranet, extranet et interconnexion ;
- ✓ Bibliothèque en ligne ;
- ✓ Manque de matériel informatique.

Ces insuffisances ne favorisent pas un environnement propice pour un mode d'apprentissage à distance.

4.3) Budget de fonctionnement

Il s'agit de moyens financiers mis à la disposition de l'Université pour son fonctionnement.

4.3.1) Sources de financement

Ce graphique révèle de façon nette de source de financement qui alimente les activités de l'UDC. Cependant, il existe deux sources permanentes sur les sources de financement qui sont les droits des inscriptions provenant des étudiants et la subvention provenant de l'état. Au cours de cet étude, on constate que à partir de 2013 jusqu'à 2017 le montant de la subvention était de 63 000 000 KMF et de 2017 jusqu' à 2020 le montant de la subvention est passé à 75 000 000 KMF soit une hausse de 16%.

Il y a lieu de noter que les informations liées aux inscriptions de 2013 jusqu'à 2016 restaient inaccessibles. Le montant des inscriptions est passé de 59 2845 000 KMF puis augmenté à 600 190 000 KMF et diminué à 518 435 000 KMF pour les années universitaires respectives 2017/2018, 2018/2019 et 2019/2020. Cette chute pourra être expliquée par la diminution de l'effectif des étudiants pour l'année 2019/2020.

Graphique 2: Sources de financement en million de KMF 2013/2020

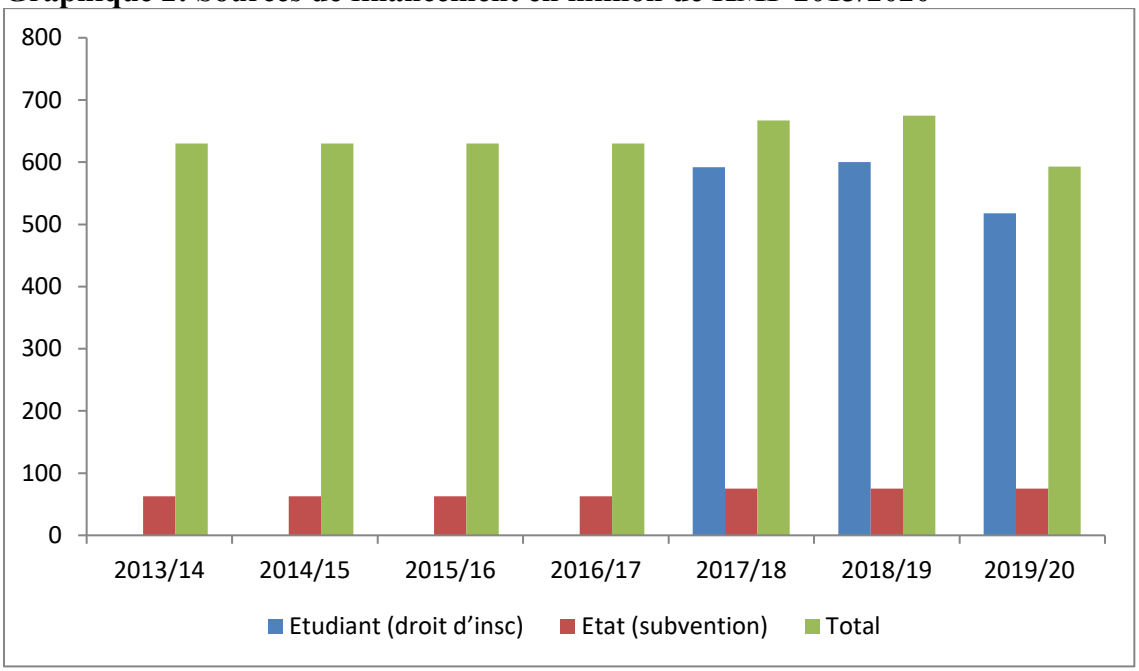

Source: Université des Comores, service de la comptabilité, 2020

Nous avons constaté que la contribution des étudiants dépasse largement la subvention de l'Etat.

4.3.2) Masse salariale

Le graphique ci-dessous permet de visualiser la répartition de la masse salariale des sept dernières années dans l'enseignement supérieur aux Comores. On a constaté une augmentation de la masse salariale d'une année à l'autre et une baisse en 2019/2020. Cela pourra être expliqué par la diminution du personnel à cette année.

La masse salariale s'élevait à des centaines de million jusqu'à 2015/2016 et à un (1) milliard à partir de 2016/2017 jusqu'à 2020.

Graphique 3: Masse salariale 2013/2020

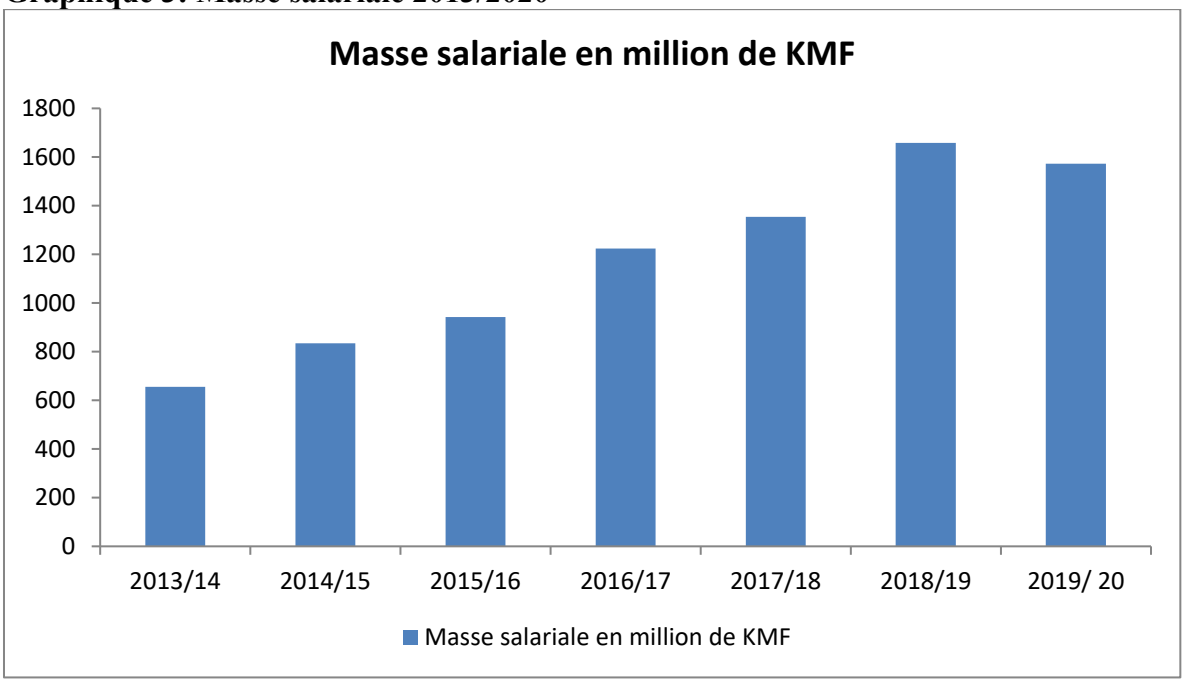

Source : Université des Comores, service de ressources humaines 2020

4.3.3) Budget de fonctionnement des composantes

Graphique 4: Budget de fonctionnement des composantes 2013/2020

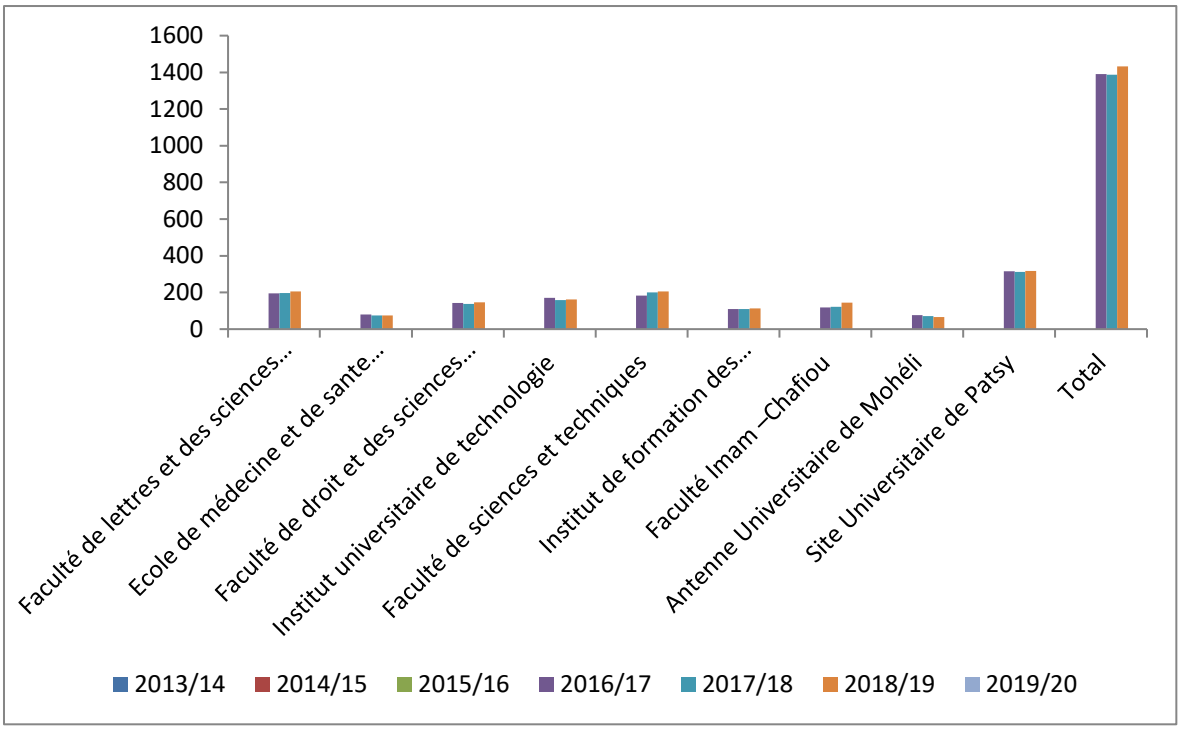

Source: Université des Comores, service de la comptabilité comptable, 2020

Le graphique montre que le budget de fonctionnement de l'université dépasse le un (1) milliard.

Il montre que l'antenne universitaire de Mohéli consomme moins par rapport aux autres composantes. Son budget de fonctionnement tourne en moyenne autour de 60 dizaines de millions. Le Site universitaire de Patsy reste la composante budgétivore par rapport aux autres. A peu près dans les trois centaines de francs comoriens chaque année.

CHAPITRE V:EVOLUTION DES OUT PUT D'ENSEIGNEMENT UNIVERSITAIRE, 2013/2020

Il s'agit de mesurer, pour chaque individu, l'accroissement du stock de connaissances résultant de sa scolarité.
L'étude va mesurer les produits d'enseignement soit en termes d'activité (les inscrits), soit en termes de valeur ajoutée (les diplômés).

5.1) Le système d'enseignement

Cela fait 15 ans que l'UDC a basculé au système LMD par décret N° 05-106/PR du 28 novembre 2005, instituant le LMD à l'UDC.

Le système LMD est base sur une architecture en trois grandes(le grade de licence(L) ; le grade de master (M) et le grade de doctorat (D). Une organisation des formations universitaires en semestres et une unité d'enseignement (UE) capitalisable et une mise en œuvre d'un système de crédit. L'UDC adopte en 2005 les principes du dispositif LMD Sur lequel elle mise pour son développement, parce que tous les acteurs de l'enseignement supérieur sont attachés aux équivalences dont il est porteur. Le choix en faveur du LMD correspond à la volonté de favoriser la mobilité et la poursuite d'études des jeunes diplômés comoriens, notamment en France. En comparaison avec les Comores, ce dispositif européen a réussi en une quinzaine d'années à renforcer l'attractivité de l'enseignement supérieur français pour les étudiants étrangers.

La mise en œuvre de ce dispositif vise également une meilleure information des étudiants sur l'offre de formation qui leur est proposée et sur les métiers auxquels ils sont préparés. Il tend également à la délivrance d'un diplôme qui décrit en détail les compétences acquises par le diplômé, afin de favoriser son employabilité. Pour toute structure d'enseignement supérieur qui s'en réclame.

5.2) La population estudiantine

L'étude examine la population inscrit dans les différentes composantes et par équité quel que soit le cursus pour la période 2013/2020.

5.2.1) Inscription par composante

Les données disponibles permettent de saisir l'évolution des effectifs des étudiants de l'Université des Comores

De 2013/2014 à 2019-2020, l'effectif des inscrits dans l'université des Comores est passé respectivement de 6 567 à 11 930 étudiants. Nous avons constaté que l'effectif des étudiants évolue d'une manière croissante. Cette évolution varie selon la composante.

Graphique 5 : Nombre d'inscrits par composantes, 2013/2020

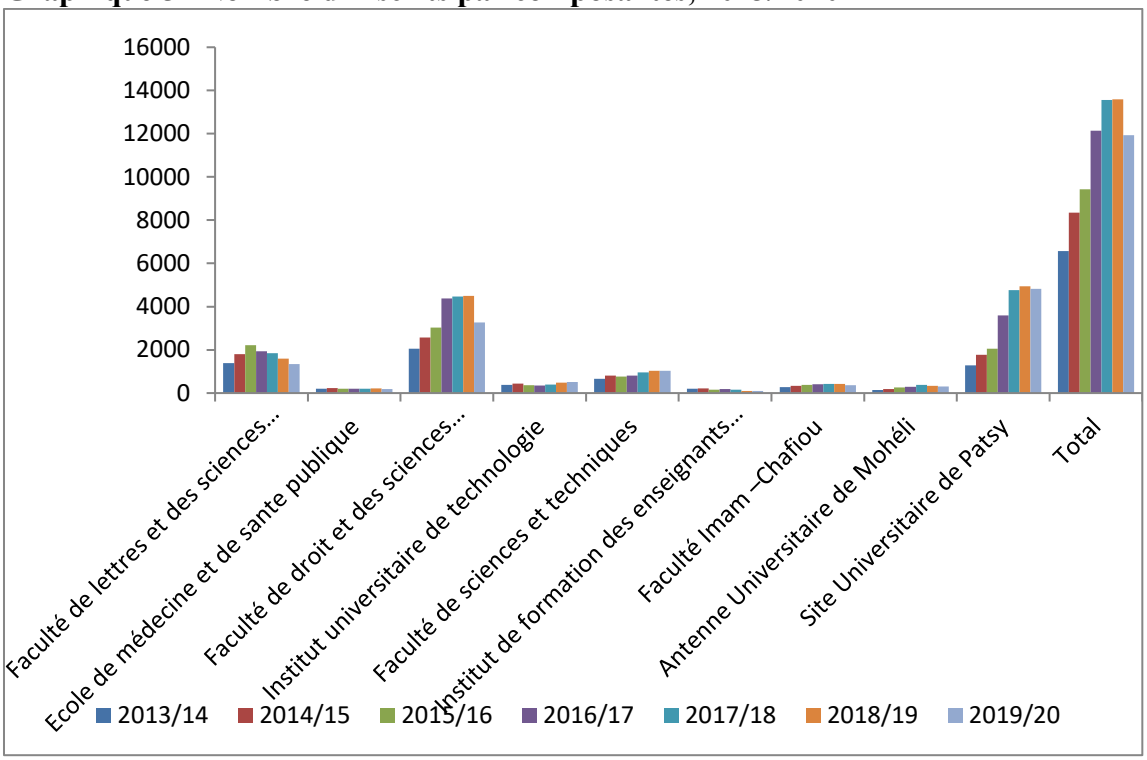

Source : Direction des études, université des Comores

Le graphique montre que le site de Patsy enregistre un nombre élevé des étudiants au cours des quatre dernières années. Il enregistre presque le même effectif que ce de la faculté de de droit et des sciences économiques avec 4 000 étudiants en moyenne. Il est suivi de la faculté de lettres et des sciences humaines puis la faculté de science et technique.

L'Institut de formation des enseignants est la composante qui enregistre moins d'étudiants 91 contre 189 pour l'école de médecine pour l'année universitaire 2019/2020.

5.2.2) Inscription par équité

L'Université des Comores comptait 1 925 étudiants dont 6 109 filles et 6 036 garçons pour l'année 2016/2017. Cet effectif est passé à 2 524 étudiants, en 2019/2020, dont 5 799 filles et 6 131 garçons. Nous avons constaté une perdition des filles par rapport aux garçons.

Il ressort que dans le site de Pasty à Anjouan et l'antenne de Mohéli, il y a plus de fille que des garçons. Il est 2524 filles contre 2299 garçons dans le site d'Anjouan et 211 filles contre 98 garçons à l'antenne de Mohéli. Cela pourra être expliqué que les familles préfèrent que leur filles soient à côté d'elle au lieu de se déplacer pour aller en Grande Comores.

Par contre dans les autres composantes situées en grande Comores, la majorité des étudiants sont des garçons sauf à l'école de médecine et de santé publique que les filles dominent, presque 75% des étudiants inscrits sont des filles.

Nous avons constaté que les trois dernières années, les filles s'intéressent plus par rapport aux garçons aux formations dispensées à l'institut universitaire de technologie. Elles étaient 191 en 2017 contre 271 en 2020.

Tableau 3: Nombre d'inscrits par composantes et par sexe, 2013/2020

Composantes	Sexe	Nombre d'inscrits						
		2013/14	2014/15	2015/16	2016/17	2017/18	2018/19	2019/20
Faculté de lettres et des sciences humaines	H				1110	1198	934	782
	F				825	650	653	559
Ecole de médecine et de sante publique	H				57	51	62	39
	F				143	146	148	150
Faculté de droit et des sciences économiques	H				2168	2361	2373	1483
	F				2216	2111	2116	1782
Institut universitaire de technologie	H				158	207	222	245
	F				191	186	255	271
Faculté de sciences et techniques	H				444	646	534	545
	F				360	304	503	492
Institut de formation des enseignants et de recherches en éducation	H				88	116	38	30
	F				99	39	53	62
Faculté Imam –Chafiou	H				276	311	257	278
	F				126	106	161	80
Antenne Universitaire de Mohéli	H				136	159	133	98
	F				151	213	204	211
Site Universitaire de Patsy	H				1672	2290	2277	2299
	F				1 925	2 472	2 665	2 524
Total					**12145**	**13566**	**13588**	**11930**

Source: Direction des études, université des Comores, 2020

5.3) La réussite universitaire

5.3.1) Diplômés en DUT

Graphique 6: Nombre d'étudiants diplômés en DUT par composante

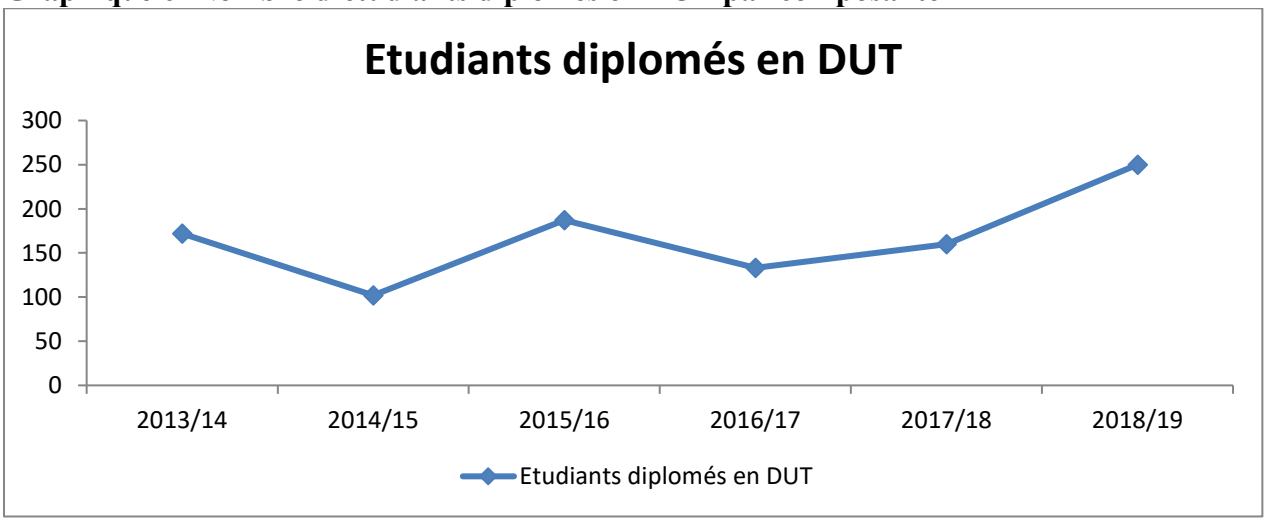

Source : Secrétariat de l'IUT, 2020

Seul l'Institut universitaire de technologie prépare les diplôme en DUT pour une formation de deux (2) ans. Nous avons constaté que la courbe fluctue à travers les années universitaires. Entre 2013/2019 près de 10 004 diplômes ont été délivrés sur l'université de technologie des Comores en (DUT). Le nombre de diplômé est plus élevé en 2013/2014 puis descend l'année suivante en suite remonte en 2015/2016 puis redescend l'année suivante et progresse pour les années suivantes.

Cette fluctuation est liée proportionnellement au nombre inscrit chaque année

5.3.2) Diplômés en licence

Graphique 7: Nombre d'étudiants diplômés en licence par composante

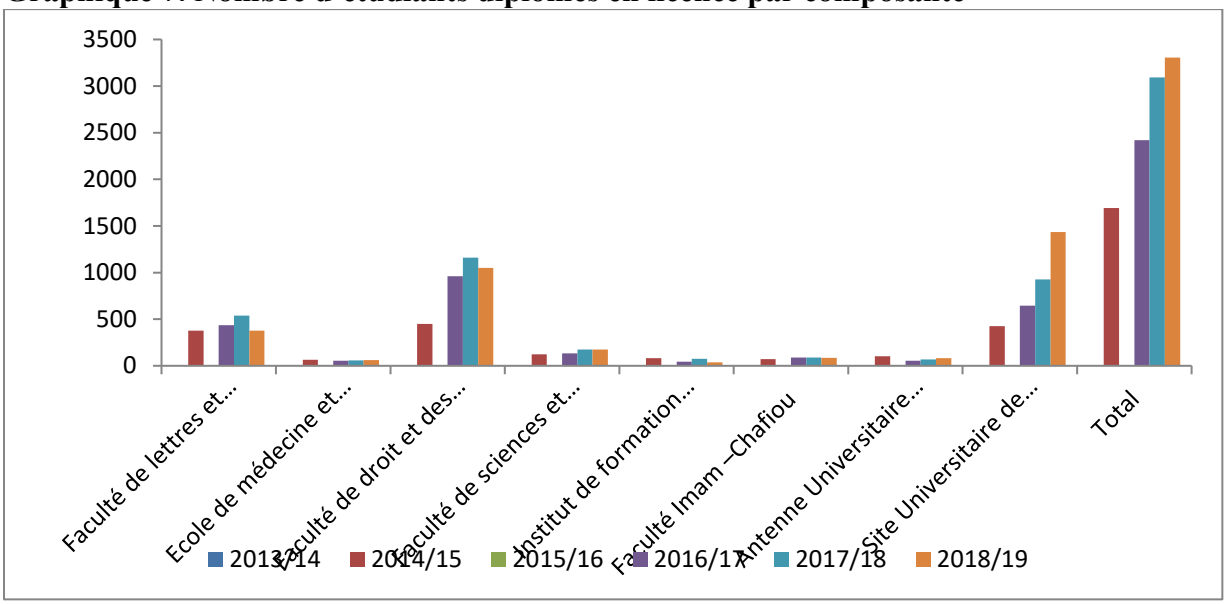

Source: Université des Comores, Direction des études 2020

Le graphique ci-dessus montre que le taux de réussite en licence est plus élevé à la faculté de droit (1050 diplômés) suivi le site de Patsy (1 435 diplômés) et la faculté de lettre (378 diplômés).

5.3.3) Diplômés en Master

Le graphique montre toutes les composantes ne préparent pas un diplôme de Master.

217 étudiants ont obtenu leur diplôme de Master 2016/2017 et en 2017/2018, 31 étudiants ont obtenu leur diplôme en Master.

Graphique 8: Nombre d'étudiants diplômés en Master par composante

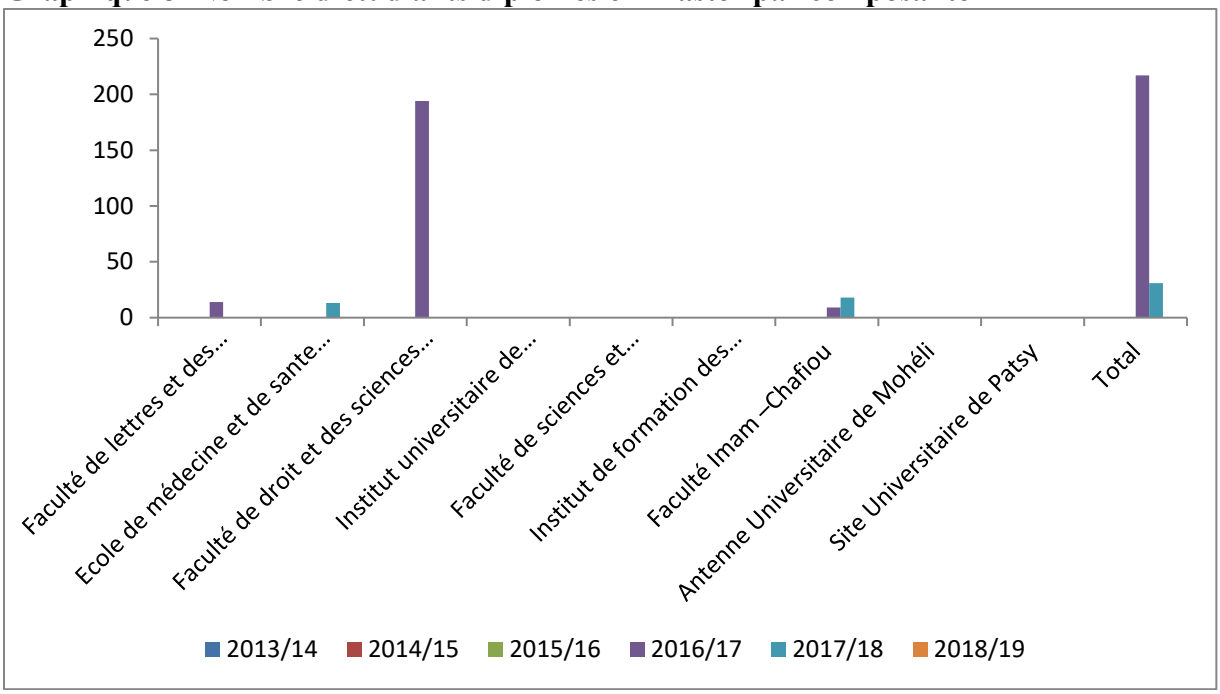

Source: Université des Comores, direction des études, 2020

5.4) La performance universitaire

Evolution des résultats de l'université des Comores de 2013-2020

5.4) La performance des étudiants

En continuant à suivre la démarche analytique que celle adoptée pour les institutions éducatives, nous nous interrogeons pour terminer sur l'appréciation des performances des étudiants dans leurs études en terme d'obtention de diplôme par rapport aux inscrits.

5.4.1) Diplômés en DUT

Le tableau ci-dessous montre que les étudiants consacrent leur temps dans leur activité universitaire. A l'antenne de Mohéli et dans le site de Patsy, le taux d'obtention de diplôme en DUT s'élève à 100%.

Par contre à l'IUT, on retient un taux d'obtention de diplôme de 87%

En 2014/2015, sur 172 étudiants inscrits dans les 3 composantes ci-dessous, 159 ont obtenu leur diplôme en DUT soit 92.44%. Ce nombre a chuté en 2015/2016, sur 160 étudiants inscrits, 144 ont obtenu leur diplôme en DUT soit 90%. Le tableau montre qu'au cours des deux années suivantes, ce taux a augmenté à 90,18% en 2016/2017 et à 91,81% en 2017/2018

Tableau 4: Répartition de nombre d'étudiants inscrits et admis en DUT

Composantes		Nombre d'étudiants diplômés en DUT					
		2013/14	2014/15	2015/16	2016/17	2017/18	2018/19
Institut universitaire de technologie	insc		172	133	158	172	
	adm		159	117	137	155	
Antenne Universitaire de Mohéli	insc			14	10	11	
	adm			14	10	10	
Site Universitaire de Patsy	insc			13	46	37	
	adm			13	46	37	
TOTAL	insc		**172**	**160**	**214**	**220**	
	adm		**159**	**144**	**193**	**202**	

Source: Direction des études, université des Comores 2020

5.4.2) Diplômés en licence

Le tableau ci-dessous montre que le taux général d'obtention du diplôme de licence par rapport au nombre des étudiants varient avec les années universitaires. Il est de 89% en 2014/2015, 86% 2016/2017 et 91% en 2017/2018.

Le tableau relève que le taux d'obtention de licence s'élève plus de 75% pour la Faculté de droit et de science économique, la faculté de la science de la terre….etc. tandis que ce taux est inférieur à 70% pour LEA, Lettres Modernes Françaises, IFERE et Mathématique-Physique-Chimie

Tableau 5: Répartition des étudiants diplômés en licence par inscrit et par admis

Composantes		Nombre d'étudiants diplômés en licence					
		2013/14	2014/15	2015/16	2016/17	2017/18	2018/19
Faculté de lettres et des sciences humaines	insc		465		571	603	480
	adm		377		437	539	378
Ecole de médecine et de sante publique	insc		64		61	65	67
	adm		64		56	58	62
Faculté de droit et des sciences économiques	insc		474		1006	1185	1344
	adm		449		962	1160	1050
Faculté de sciences et techniques	insc		153		152	193	210
	adm		122		134	176	176
Institut de formation des enseignants et de recherches en éducation	insc		83		67	78	51
	adm		82		45	76	36
Faculté Imam –Chafiou	insc		71		96	107	97
	adm		70		89	90	86
Antenne Universitaire de Mohéli	insc		119		58	98	93
	adm		104		54	57	82
Site Universitaire de Patsy	insc		446		704	902	1542
	adm		425		644	880	1424
TOTAL	insc		1875	0	2715	3231	3884
	adm		1693	0	2421	3036	3294

Source: Université des Comores, Direction des études, 2020

5.4.3) Diplômés en Master

Le tableau montre que ce sont les Faculté de lettres et des sciences humaines ; Ecole de médecine et de sante publique, Faculté de droit et des sciences économiques et Faculté Imam-Chafiou qui préparent les étudiants en Master.

Pour la faculté de lettre et des sciences humaines sur 15 étudiants inscrits en 2016/2017 et 16 en 2017/2018, ont admis respectivement 14 étudiants et 14 étudiants.

Concernant la Faculté de droit et des sciences économiques 287 inscrits contre 194 admis en 2016/2017 et 68 inscrits contre 57 admis en 2017/2018.

Faculté Imam –Chafiou, le nombre inscrit 9 en 2016/2017 et 18 en 2017/2018 sont tous admis

Tableau 6: Répartition des étudiants diplômés en Master par inscrit et par admis

Composantes		Nombre d'étudiants diplômés en Master					
		2013/14	2014/15	2015/16	2016/17	2017/18	2018/19
Faculté de lettres et des sciences humaines	insc				15	16	
	adm				14	14	
Ecole de médecine et de sante publique	insc					13	
	adm					13	
Faculté de droit et des sciences économiques	insc			76	287	68	
	adm			0	194	57	
Faculté de sciences et techniques	insc					14	
	adm					0	
Institut de formation des enseignants et de recherches en éducation	insc						
	adm						
Faculté Imam –Chafiou	insc				9	18	
	adm				9	18	
Antenne Universitaire de Mohéli	insc						
	adm						
Site Universitaire de Patsy	insc						
	adm						
TOTAL	insc			**76**	**311**	**129**	
	adm			**0**	**217**	**102**	

Source: Université des Comores, direction des études, 2020

CHAPITRE VI : ANALYSE ET RESULTATS DE L'ETUDE

6.1) Tableau 7 : Taux d'encadrement

Composantes	catégorie	Taux d'encadrement						
		2013/14	2014/15	2015/16	2016/17	2017/18	2018/19	2019/20
Faculté de lettres et des sciences humaines	Etudiants	1380	1799	2215	1935	1848	1587	1341
	Ensei	29	32	42	42	44	42	37
Taux d'encadrement		47,59	56,22	52,74	46,07	42,00	37,79	36,24
Ecole de médecine et de sante publique	Etudiants	203	237	208	200	197	210	189
	Ensei	14	14	14	14	13	13	13
Taux d'encadrement		14,50	16,93	14,86	14,29	15,15	16,15	14,54
Faculté de droit et des sciences économiques	Etudiants	2055	2574	3024	4384	4472	4489	3265
	Ensei	24	29	30	30	28	30	22
Taux d'encadrement		85,63	88,76	100,80	146,13	159,71	149,63	148,41
Institut universitaire de technologie	Etudiants	376	438	368	349	393	477	516
	Ensei	26	29	32	33	31	32	30
Taux d'encadrement		14,46	15,10	11,50	10,58	12,68	14,91	17,20
Faculté de sciences et techniques	Etudiants	654	812	760	804	950	1037	1037
	Ensei	37	36	43	43	50	51	48
Taux d'encadrement		17,7	22,6	17,7	18,7	19,0	20,3	21,6
Institut de formation des enseignants et de recherches en éducation	Etudiants	202	212	155	187	155	91	92
	Ensei	21	22	21	10	20	19	14
Taux d'encadrement		9,6	9,6	7,4	18,7	7,8	4,8	6,6
Faculté Imam –Chafiou	Etudiants	274	329	382	402	417	418	358
	Ensei	23	23	24	24	24	25	25
Taux d'encadrement		11,91	14,30	15,92	16,75	17,38	16,72	14,32
Antenne Universitaire de Mohéli	Etudiants	148	180	266	287	372	337	309
	Ensei	8	8	14	14	10	11	12
Taux d'encadrement		18,5	22,5	19,0	20,5	37,2	30,6	25,8
Site Universitaire de Patsy	Etudiants	1275	1769	2052	3597	4762	4942	4823
	Ensei	52	54	73	75	70	76	70
Taux d'encadrement		24,52	32,76	28,11	47,96	68,03	65,03	68,90
Total	Etudiants	6378	8127	9236	11959	13382	13391	11754
	Ensei	234	247	293	285	290	299	271
Taux d'encadrement		27,26	32,90	31,52	41,96	46,14	44,79	43,37

L'analyse de donnée révèle qu'il y ait une disparité de taux d'encadrement entre les composantes. La plus part des composantes sont bien encadrés avec un ratio qui se trouve en dessous de la moyenne.

Par contre la faculté de droit et des sciences économiques est manifestement sous encadré.

Généralement les étudiants sont bien encadrés avec en moyenne 27 à 44 étudiants pour enseignant.

6.2) Tableau 8 : Ratio effectif/nombre de salle

Année	2013/14	2014/15	2015/16	2016/17	2017/18	2018/19	2019/20
Ratio	97	123	140	181	197	197	173

L'analyse des résultats montre que le nombre d'étudiant par classe augmente d'une année à l'autre. L'effectif moyen par classe est excessivement élevé.

6.3) Tableau 9 : Ratio enseignant /personnel administration

Composantes	catégorie	**Ratio enseignant /personnel administration**						
		2013/14	2014/15	2015/16	2016/17	2017/18	2018/19	2019/20
Faculté de lettres et des sciences humaines	Ensei	29	32	42	42	44	42	37
	Admi	12	12	16	13	14	18	17
Ratio enseignant /personnel administration		2,4	2,7	2,6	3,2	3,1	2,3	2,2
Ecole de médecine et de sante publique	Ensei	14	14	14	14	13	13	13
	Admi	9	9	8	11	9	10	10
Ratio enseignant /personnel administration		1,6	1,6	1,8	1,3	1,4	1,3	1,3
Faculté de droit et des sciences économiques	Ensei	24	29	30	30	28	30	22
	Admi	17	17	11	17	16	18	18
Ratio enseignant /personnel administration		1,4	1,7	2,7	1,8	1,8	1,7	1,2
Institut universitaire de technologie	Ensei	26	29	32	33	31	32	30
	Admi	11	11	11	14	13	12	12
Ratio enseignant /personnel administration		2,4	2,6	2,9	2,4	2,4	2,7	2,5
Faculté de sciences et techniques	Ensei	37	36	43	43	50	51	48
	Admi	9	8	10	17	18	12	18
Ratio enseignant /personnel administration		4,1	4,5	4,3	2,5	2,8	4,3	2,7
Institut de formation des enseignants et de recherches en éducation	Ensei	21	22	21	10	20	19	14
	Admi	12	12	13	13	15	13	13
Ratio enseignant /personnel administration		1,8	1,8	1,6	0,8	1,3	1,5	1,1
Faculté Imam –Chafiou	Ensei	23	23	24	24	24	25	25
	Admi	11	11	13	12	11	12	12
Ratio enseignant /personnel administration		2,1	2,1	1,8	2,0	2,2	2,1	2,1
Antenne Universitaire de Mohéli	Ensei	8	8	14	14	10	11	12
	Admi	8	8	10	10	11	12	12
Ratio enseignant /personnel administration		1,0	1,0	1,4	1,4	0,9	0,9	1,0
Site Universitaire de Patsy	Ensei	52	54	73	75	70	76	70

	Admi	26	26	23	22	18	22	22
Ratio enseignant /personnel administration		2,0	2,1	3,2	3,4	3,9	3,5	3,2
Total	Ensei	234	247	293	285	290	299	271
	Admi	115	114	115	129	125	129	134
Ratio enseignant /personnel administration		2,03	2,17	2,55	2,21	2,32	2,32	2,02

L'analyse note qu'en moyenne, il y a 2 personnels administratifs pour chaque enseignant qui est anormalement élevé. Le personnel administratif est donc largement surdimensionné.

6.4) Tableau 10 : Ratio masse salariale/personnel de l'université des Comores

Année	2013/14	2014/15	2015/16	2016/17	2017/18	2018/19	2019/20
Masse salariale en million	656	835	943	1 224	1 354	1 658	1 573
Salaire annuel	1 879 656	2313 019	2311 275	2 956 522	3 262 651	3873 832	3883 951
Salaire mensuel	156 638	192 752	192 606	246 377	271 888	322 819	323 663

L'analyse montre que la masse salariale/personnel de l'université des Comores s'élève annuellement entre 1 879 656 à 3 883 951 francs comoriens. Il y a à noter que pour l'année 2018/2019, la masse salariale a augmenté alors que l'effectif du personnel a diminué

CONCLUSION ET SUGGESTION

Conclusion

L'ouverture de l'université des Comores s'est traduite par une transformation fondamentale de la structure des chances d'accès à l'enseignement supérieur au profit plus particulièrement des étudiants comoriens. La rentabilité sociale de l'enseignement universitaire ne fait pas de doute : l'université qualifie mais on ne peut pas ignorer les mécanismes économiques, politiques et sociaux qui ont joué tout au long de l'enseignement secondaire et qui n'ont pas épuisé leurs effets à l'entrée de l'enseignement supérieur.

La population étudiante est composée majoritairement par des femmes que des hommes.

Une très forte augmentation de la population étudiante est constatée entre 2013 et 2020 malgré l'insuffisance et le manque de ressources financières et matérielles.

Les moyens humains que ce soit les étudiants ou le personnel augmentent de façon exponentielle mais les moyens financiers et matériels augmentent d'une manière arithmétique.

Force est de constater que l'université des Comores manque cruellement des moyens financiers permettant son fonctionnement et insuffisance de salle de classe qui ne répond pas aux normes de capacité d'accueil universitaire.

Suggestion

- ✓ Etude d'organisation et de mouvement du personnel pour déterminer l'efficience des employés ;
- ✓ Déterminer l'adéquation en personnel administratif par une analyse des tâches à accomplir pour chaque agent dans l'administration centrale et dans chaque composante, le temps nécessaire pour accomplir les tâches, le temps d'inactivité du personnel ;
- ✓ La possibilité de geler tout autre recrutement et le redéploiement du personnel en surplus vers d'autre services afin d'assurer une efficience optimale des ressources humaines ;
- ✓ Non-renouvellement des contrats à durée déterminé à considérer
- ✓ Un examen approfondi doit être effectué pour déterminer les causes de ces fluctuations et les mesures correctives prises.
- ✓ La planification des cours soit revue pour s'assurer un meilleur rapport étudiant/enseignants

BIBLIOGRAPHIES

Bethuel Makosso (2006), «Analyse de la performance de l'enseignement supérieur au Burkina Faso : le cas de l'Université de Ouagadougou », crise de l'enseignement supérieur en Afrique francophone : une analyse pour les cas du Burkina Faso, du Cameroun, du Congo et de la Côte d'Ivoire, JHE/RESA vol.4, N01, 69-86

Emmanuel Lacroix (2003), «Analyse de la performance de l'enseignement supérieur au Burkina Faso : le cas de l'Université de Ouagadougou » Coûts et financement de l'enseignement supérieur dans les pays d'Afrique francophone, 12p

Omer(2004), «Analyse de la performance de l'enseignement supérieur au Burkina Faso : le cas de l'Université de Ouagadougou »Les freins à l'enseignement supérieur en République du Congo. Le droit à l'éducation : quelle effectivité au sud et au nord? Ouagadougou : Uerd, 2004,14p.

Zagré Pascal (2007), «Analyse de la performance de l'enseignement supérieur au Burkina Faso : le cas de l'Université de Ouagadougou » «Regard sur l'enseignement supérieur au Burkina Faso», 205p

Unesco; « Recueil des données mondiales sur l'Education », 2006. Montréal, Institut des Statistiques de l'UNESCO, 2006, 192 p.